

Public Information Furubira

2014 [平成26年]

広
報

ふるびら



おめでとう



4月7日 古平小学校入学式
(撮影場所：古平小学校体育館)

水産物流通荷さばき施設 (古平卸売市場) 供用開始



初競りの様子

東しゃこたん漁業協同組合（以下「東しゃこたん漁協」と表記）生産部裏の中央埠頭で建設工事が進められていた「古平町水産物流通荷さばき施設（以下「市場」と表記）」が完成し、4月1日から供用開始しました。

東しゃこたん漁協職員や仲買人等関係者40人あまりが出席し供用開始の式が行われ、施設の指定管理者である東しゃこたん漁協の杉山賢代表理事組合長が「現在、古平町の経済が先行き不安な状況にあるが、この新しい施設が魚でいっぱいになって浜が賑わってほしい」とあいさつしました。式の後、ホッケ、ニシン、オオバなどが競りにかけられ、普段の2割ほど高い値で取り引きされました。

■市場は役場と国が整備
市場の建物部分は役場が建設し、施設の前面岸壁側の屋根施設は国により建設されました。



左側の屋根施設は国が整備

右側の建物は町が整備

■施設は東しゃこたん漁協が管理
市場は東しゃこたん漁協に代わって役場が建設しましたが、漁業のためだけの施設です。北海道知事から「地方卸売市場」の開設計可を受けている東しゃこたん漁協が指定管理者として管理していきます。

■衛生管理の徹底された施設
施設は衛生管理が徹底され、荷さばき室の床が高くなっており、今までのように直接車が入りすることができない構造となっています。施設を利用する際は玄関からの出入りが徹底され、エアシャワーや手洗

長靴の洗浄などを行わなければ荷さばき室内に入ることができない仕組みになっています。また、荷さばき室の床面はろ過殺菌設備で殺菌した海水で容易に洗浄ができます。荷さばき室内で作業するフォークリフトは排気ガスが出ないバッテリータイプを使用し衛生管理を徹底します。



荷さばき室内



床が高くなっており外から車の乗り入れができない構造



中空カーテンで仕切られた低温保管スペース

■ウニの鮮度保持に対応
6月から8月のウニ出荷に対応するため、荷さばき室内の一部を区画して空気調整による低温保管スペースを設けました。区画内は天井を低くし空間を狭くすることによって温度維持を効率よくすることができるようになっていきます。また、直射日光が入らないよう採光に配慮した構造になっています。

ウニの低温保管等に利用しない場合は、稼働できる中空カーテンで仕切られているため、年間を通じて有効に利用できるようなっています。品質・衛生管理が徹底された水産物を出荷することで魚価アップに繋がります。漁師の経営安定にも繋がります。

表1 平成25年度漁獲情報

(単位: kg、円)

魚種	古平地区		美国・積丹地区		合計	
	数量	金額(税抜き)	数量	金額(税抜き)	数量	金額(税抜き)
ほっけ	875,748.00	137,838,491	520,823.50	74,325,746	1,396,571.5	212,164,237
さけます	66,331.30	24,524,845	35,522.90	11,365,971	101,854.2	35,890,816
たこ	423,639.88	192,976,938	76,996.40	35,101,577	500,636.3	228,078,515
いか	67,552.40	28,184,682	360,195.30	135,212,744	427,747.7	163,397,426
かれい	809,616.99	83,333,445	234,342.50	38,107,982	1,043,959.5	121,441,427
ひらめ	7,248.60	5,798,773	15,635.20	10,445,533	22,883.8	16,244,306
まぐろ	207.40	269,034	18,552.10	23,385,026	18,759.5	23,654,060
ぶり	751.40	248,833	300,635.40	81,131,429	301,386.8	81,380,262
すけとう	380,972.00	22,461,870	87,915.00	4,977,661	468,887.0	27,439,531
えび	202,047.90	219,569,893	82,371.30	66,119,414	284,419.2	285,689,307
たら	574,033.70	153,185,073	166,324.60	23,719,128	740,358.3	176,904,201
そい	5,356.00	1,350,662	32,288.38	9,151,175	37,644.4	10,501,837
あわび	2,604.20	9,407,200	6,529.50	26,202,768	9,133.7	35,609,968
うに	5,830.30	84,984,702	19,505.51	210,366,771	25,335.8	295,351,473
小女子	11,603.50	1,603,608	181,324.30	29,511,336	192,927.8	31,114,944
かすべ	104,631.80	10,137,316	62,393.60	7,584,433	167,025.4	17,721,749
さめ	1,032.00	44,720	1,520.00	220,341	2,552.0	265,061
かに	6,024.40	2,391,628	1,691.90	599,599	7,716.3	2,991,227
めばる	158,334.50	35,309,655	120,217.00	30,795,245	278,551.5	66,104,900
にしん	237,778.60	120,913,225	68,008.00	34,293,365	305,786.6	155,206,590
採介藻	34,925.90	33,570,855	20,103.50	80,951,973	55,029.4	114,522,828
その他鮮魚	30,990.50	9,070,314	34,097.10	18,364,287	65,087.6	27,434,601
小計	4,007,261.27	1,177,175,762	2,446,992.99	951,933,504	6,454,254.3	2,129,109,266
消費税		58,858,788		47,596,675		106,455,463
合計	4,007,261.27	1,236,034,550	2,446,992.99	999,530,179	6,454,254.3	2,235,564,729

■水産物の集約
東しやこたん漁協の合併前から課題であった美国地区や積丹地区で水揚げされた水産物をこの新しい市場に集約します。岸壁側に整備された屋根施設から水産物を直接搬入・搬出でき、水産物の集約化に効率よく対応できる施設となっています。ブリ、マグロ、スケトウダラ、ホッケ、カレイなど約70%の水産物が集約される予定です。

総事業費は約3億3,000万円
東しやこたん漁協は3億2,986万円です。(詳細は表2参照)
町の借入金のうち5割から7割は国からの地方交付税で賄われるため総事業費の約9割が国からの交付金などが充てられ、町の実質的な負担は約3,000万円となりました。

■今年度は製氷・貯氷施設も建設
昭和39年に建設され老朽化が進んでいる製氷・貯氷施設を東しやこたん漁協が事業主体となって建設します。新しい施設は、市場施設のさらに海側の中央埠頭に建設される予定です。鉄骨3階建て製氷25トン/日、貯氷50トンの能力を有します。建設費はおおよそ3億3,000万円程度で、そのうち1/2を国からの補助金、1/4を役場からの補助金で賄い、残りの1/4を東しやこたん漁協が負担します。

表2 荷さばき施設 事業費

	事業費	内訳				
		国からの交付金	東しやこたん漁協		町	
					町債(借金)	一般財源
設計	767万円	2億8,430万円	120万円	4,436万円	2,770万円	1,666万円
建設費	3億895万円					
工事監理	682万円					
備品購入	580万円					
その他	62万円					
合計	3億2,986万円	2億8,430万円	120万円	4,436万円	2,770万円	1,666万円

住宅のリフォームに補助金が受けられます！

町内の登録建設業者に依頼して、住宅等のリフォームを行う場合に、予算の範囲内で工事費の一部を補助する「住宅リフォーム等支援補助金」を今年度も実施します。

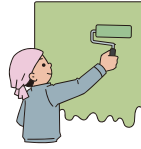

【補助金の額】

リフォーム工事費の30%で一戸当たり30万円が上限額です。

補助金は同一の住宅について1回限りしか使えません。

補助金は1人につき1回限りしか使えません。

昨年度利用した方は使えません。

【補助金を申し込める方】

次の条件を全て満たしている方

古平町に住民登録している方

リフォームを行う建物の所有者であつて、現に居住している方

申込者及びその世帯員それぞれの

今年度個人町民税課税標準額が、300万円以下であること

下水道の供用区域内においては、

接続済である若しくは今回のリフォーム補助制度において下水道接続工事を含むリフォーム工事を行う方（下水道接続工事は、トイレと他の雑排水の全てを下水道に接続する必要があります）

【対象となる住宅】

古平町内の一戸建て住宅及び店舗や事務所併用住宅（店舗や事務所併用住宅は住宅部分のみが対象）

【対象となる工事】

既存の住宅の機能を維持又は向上させる増改築や修繕、模様替えなどの改修工事で次の条件を全て満たしている工事

リフォームの工事費用が20万円以上（消費税込）であること

町に資格を登録した事業者（町内に本店がある法人または町内に住所を有する個人）が行う工事であること

平成27年2月28日までに完了する

工事であること

詳しい対象工事の内容については、下記までお問い合わせください。

【対象とならない工事】

対象とならない工事の例は、次のような工事です。

住宅の新築・購入（中古住宅を含む）

リフォームを目的としない既存住宅の解体工事

住宅と別棟の車庫や物置の設置及び改修

門・塀・アスファルト舗装などの外構工事

融雪設備の設置及び改修
家電製品、家具等の設置及び交換
設計費、工事監理費など

【申込受付場所・時間】

受付場所は、問合せ先と同じ

申請書、工事費内訳書、同意書及び写真を持参してください。（写真は施工前で、施工する箇所・範囲を

写したものを）

申込期間は平成26年4月28日から
随時受付（但し土日、祝日を除く）
受付時間は午前8時45分から午後5時30分です。

【補助金の特例】

次の要件を満たす法人又は個人が、町内に所有する事務所、工場、店舗、倉庫又は賃貸住宅などの住宅以外の建物に下水道接続を行う場合にも、補助金を利用することができます。

法人にあつては、町内に本店を有するものであつて、直前の事業年度の町民税法人税割が課せられていないこと。

個人にあつては、申込者及びその世帯員それぞれの今年度個人町民税課税標準額が、300万円以下であること。（古平町に住民登録をしている者に限る） 補助対象となる建物ごとに補助します。

【お問合せ先】

役場 建設水道課 建築係 大原



☎ 42-2181（内線43）

古平町賃貸共同住宅建設費に対する補助金制度のお知らせ

古平町では町内にアパートやマンションなどの民間賃貸共同住宅を建設された方（個人又は法人）に、その費用の一部を補助いたします。

平成26年度のみ

工事内容等に係る事前の審査がありますので、詳細はお問い合わせください。

○補助金額

1戸あたり1LDKの場合80万円、2LDKの場合120万円で、1棟あたり600万円を限度とします。

予算額に達し次第終了となります。

○賃貸共同住宅の主な要件

- ・新築であること
- ・下水道供給区域に新築すること
- ・1棟あたり2戸以上の戸数を有し、1LDK及び2LDKそれぞれ最低1戸以上を有すること
- ・各戸に玄関、便所、洗面所、浴室及び台所を設置していること
- ・平成27年3月末までに建物が完成していること

○申込期間

平成26年4月1日から平成26年8月31日

◇お問い合わせ先

役場 建設水道課 建築係 大原
☎42-2181（内線43）

高校生の通学費を補助します

町では、子育て世帯の負担軽減を目的に、小樽市・余市町の高校へ通学するお子さんの通学定期代の一部を補助します。

補助額は、小樽市内は月1万円、余市町内は月7,500円です。

今年度の補助の対象となるお子さんの世帯には補助の内容や手続きについて直接書類を郵送しますので、期限までに申請手続きを行ってください。購入実績の確認のため定期券のコピーが必要となりますので手続きが完了するまで保管願います。

なお補助決定にあたっては世帯全員の所得の状況などの要件があります。

◇お問い合わせ先

教育委員会 担当 佐々木
☎42-2590

消防団演習のお知らせ

次のとおり消防団演習を実施します。

○日時 5月10日（土）午前9時

○場所 文化会館

○サイレン吹鳴 午前7時、午前9時

なお、当日は文化会館前駐車場に駐車しないようお願いいたします。

◇お問い合わせ先

北後志消防組合古平支署
☎42-2068

古平町の環境放射線の測定結果

□1時間あたりの線量率（各月の平均）
単位：nGy/h（ナノグレイ毎時）

4月	5月	6月
29	31	30
7月	8月	9月
30	31	31
10月	11月	12月
31	34	30

古平町の空間放射線及び環境試料中の放射線の測定結果は次のとおりです。

◆空間放射線
私たちが住む空間にはどこにでも自然由来、人工由来を問わず放射線が飛んでいます。これらのことを「空間放射線」と呼んでいます。通常、空間放射線等の測定値のほとんどは、自然界からの放射線によるものです。文化会館前のモニタリングポストで測定された放射線量率（1時間当たりの放射線量）の測定結果は次のとおりです。

試料名	採取時期	測定結果
えび	6月	検出されず
ほっけ	6月	検出されず
たこ	11月	検出されず
いちご	7月	検出されず
ばれいしょ	9月	検出されず
水道水	2月	第4四半期に測定

◆環境試料中の放射能
古平町で漁獲された水産物と収穫された農作物中の放射線の測定結果は次のとおりで、人工核種は検出されませんでした。

人工核種とは、原子力施設等で人工的に作られた原子核のことです。

この調査結果は、平成26年3月14日に開催された「泊発電所環境保全監視協議会技術部会」において、泊発電所に起因する周辺環境の異常は認められなかったと評価されました。

後期高齢者医療制度のお知らせ

～ 保険料率の見直しについて～

■ 保険料率が変わりました

被保険者の皆さまにお支払いいただく保険料は、2年ごとに定める保険料率をもとに決めることになっています。平成26・27年度の新しい保険料率は、次のとおりです。

<p>● 均等割 (被保険者が等しく負担)</p>	<p>平成24・25年度 (年額) 47,709円</p>	→	<p>平成26・27年度 (年額) 51,472円 (3,763円増)</p>
<p>● 所得割 (被保険者の所得に応じて負担)</p>	<p>平成24・25年度 10.61%</p>	→	<p>平成26・27年度 10.52% (0.09ポイント減)</p>
<p>● 賦課限度額 (1年間の保険料の上限度額)</p>	<p>平成24・25年度 55万円</p>	→	<p>平成26・27年度 57万円 (2万円増)</p>

■ 均等割2割・5割軽減の範囲が拡大しました

平成25年度まで

軽減割合	所得が次の金額以下の世帯
5割軽減	33万円 + (24万5千円 × 世帯主以外の被保険者数) ※単身世帯の方は該当しません
2割軽減	33万円 + (35万円 × 世帯の被保険者数)

平成26年度より

軽減割合	所得が次の金額以下の世帯
5割軽減	33万円 + (24万5千円 × 世帯の被保険者数) ※単身世帯の方は該当しません
2割軽減	33万円 + (45万円 × 世帯の被保険者数)

◆ 保険料の計算方法（平成26年度）

保険料額は、被保険者が等しく負担する「均等割額」と、所得に応じて負担する「所得割額」の合計で計算します。

<p>均等割 【1人当たりの額】 51,472円</p>	+	<p>所得割 【被保険者本人の所得に応じた額】 (平成25年中の所得 - 33万円) × 10.52%</p>	=	<p>1年間の保険料 (100円未満切り捨て)</p>
---	---	--	---	--

- 年度の途中で加入したときは、加入した月からの月割で計算します。

平成26年度の保険料額は7月に個別にお知らせします。

次の①～③に当てはまる被保険者の方は、保険料が軽減されます。

① 均等割の軽減

世帯の所得に応じて、4段階の軽減があります。

所得が次の金額以下の世帯	軽減割合	平成26年度	前年度比
33万円かつ被保険者全員が所得0円 (年金収入のみの場合、受給額80万円以下)	9割軽減 ⇒	5,147円	約 400円増
33万円	8.5割軽減 ⇒	7,720円	約 600円増
33万円+ (24万5千円×世帯の被保険者数)	5割軽減 ⇒	25,736円	約 1,900円増
33万円+ (45万円×世帯の被保険者数)	2割軽減 ⇒	41,177円	約 3,000円増

- 軽減は、被保険者と世帯主の所得の合計で判定します。
- 被保険者ではない世帯主の所得も判定の対象となります。

② 所得割の軽減

被保険者個人の所得で判定します。

所得が次の金額以下の方	軽減割合
所得から33万円を引いた額が58万円以下の方	5割軽減

③ 被用者保険の被扶養者だった方の軽減

この制度に加入したときに被用者保険（主にサラリーマンの方が加入している健康保険）の被扶養者だった方は、所得割はかからず、均等割が9割軽減になります。

年間保険料額の例

● 単身世帯(世帯主)の場合

年金収入	均等割軽減	所得割軽減	平成26年度	前年度比
80万円	9割	—	5,100円	400円増
153万円	8.5割	—	7,700円	600円増
168万円	8.5割	5割	15,600円	500円増
192.5万円	5割	5割	46,500円	12,600円減
203万円	2割	5割	67,400円	2,800円増
211万円	2割	5割	71,600円	6,800円減
213万円	2割	—	104,200円	7,100円減
214万円	—	—	115,600円	3,200円増

● 夫婦2人世帯(共に被保険者)で、妻の年金収入が80万円以下の場合

年金収入	区分	均等割軽減	所得割軽減	平成26年度	前年度比
80万円	夫妻	9割	—	5,100円	400円増
	—		5,100円	400円増	
153万円	夫妻	8.5割	—	7,700円	600円増
	—		7,700円	600円増	
168万円	夫妻	8.5割	5割	15,600円	500円増
	—		7,700円	600円増	
211万円	夫妻	5割	5割	56,200円	12,700円減
	—		25,700円	12,400円減	
217万円	夫妻	5割	—	93,000円	13,000円減
	—		25,700円	12,400円減	
238万円	夫妻	2割	—	130,500円	2,200円増
	—		41,100円	3,000円増	
258万円	夫妻	2割	—	151,600円	7,500円減
	—		41,100円	6,600円減	
259万円	夫妻	—	—	162,900円	2,800円増
	—		51,400円	3,700円増	

お問い合わせ先
 北海道後期高齢者医療広域連合
 〒060-0062
 札幌市中央区南2条西14丁目 国保会館6階
 電話 011-290-5601

古平町役場 民生課 健康保険係
 電話 42-2181 (内線 57, 39)

平成26年度予算事業概要

先月号の5ページで平成26年度町の一般会計予算額は、31億4,700万円とお知らせしました。今月号では、その予算の主要な事業（おおむね100万円以上）をお知らせいたします。

教育・子育て

乳幼児・児童医療費助成事業（692万円）

中学校卒業までの児童等が病院等でかかった医療費の全額を助成する事業

子育て支援センター床改修事業（108万円）

転倒時の事故を防止するため、シヨック吸収性が高



子育て支援センターの様子

い素材の床材に張り替える工事を実施

高等学校生徒遠距離通学補助事業（303万円）

余市町、小樽市の高校へ通学する生徒の通学定期代の一部を助成する事業：詳細はP5を参照

健康・福祉

小樽掖済会病院附属古平診療所有床診療維持事業（6,000万円）

本町の唯一の医療機関である小樽掖済会病院附属古平診療所に対して、経営維持のために赤字相当額の運営費を助成する事業

予防接種事業（698万円）

子どもの年齢ごとに行う

定期予防接種を実施するほか、インフルエンザ、乳児ロタウイルス、高齢者肺炎球菌等の予防接種を受けた場合の自己負担金を助成する事業

生活・環境

防災情報板設置事業（700万円）

津波浸水予測の浸水区域周辺の電柱2～300m毎に海拔表示板を設置するほか避難所表示板や避難所案内板等を設置する事業



海拔表示板と避難所表示板の設置例

戸籍事務電算化事業（2,990万円）

大規模災害時における戸籍の保全のほか、届出受理等の作業の迅速化を図るため、現在の紙の戸籍をデータベース化する事業

雪寒機械更新事業（4,422万円）

ロータリー除雪車1台とシャッター付マルチプラウ1機を購入する事業

清川団地建設事業（750万6千円）

平成27年度に建設予定の清川団地の建設に係る基本・実施設計を行う事業

栄団地住戸改善事業（1,946万7千円）

栄団地5棟21戸の内窓の取替え工事を実施

住宅リフォーム等支援事業（600万円）

より快適な住環境とするため、20万円以上のリフォームに対して、30万円を限度に補助する事業：詳細はP4を参照

定住促進共同住宅建設補助事業（600万円）

民間賃貸共同住宅を建設する法人または個人に対し

建築費の一部を補助する事業：詳細はP5を参照

産業・観光

水産加工品流通安全対策事業（400万円）

現在、東しゃこたん漁業協同組合生産部で使用している金属探知機では貝殻等の異物混入を検知できないため、X線による探知機を導入するためにかかる購入費用を助成

製氷・貯氷施設整備事業（2億2,040万円）

老朽化が進んだ東しゃこたん漁業協同組合の製氷・貯氷施設の建替工事にかかる工事費用を助成する事業

商工会プレミアム商品券発行事業（600万円）

商工会の商品券の20%のプレミアム部分に助成する事業

家族旅行村炊事場等屋根改修事業（176万6千円）
炊事場2棟とトイレ棟2棟の屋根の補修と屋根支柱の取替え工事を実施

お寄せいただいた意見等については、広報ふるびらで随時ご回答いたします。

**ご意見は
FAX・Eメールでも
募集しています**

◎FAX：42-3583（総務課広報統計係）

◎Eメール：(information@town.furubira.ig.jp)

※太線をハサミで切り離し、こちらを外側にして二つ折りにした後、のり付け（ホッチキスは不可）して封筒にしてください。



やま折り



0 4 7 8 7 9 0



料金受取人郵便

小樽局承認

4028

差出有効期間
平成26年6月
30日まで
(切手不要)

(受取人)

古平郡古平町大字浜町40番地4

古平町役場 総務課 広報統計係内

「街のこえ」行

のりしろ

やま折り

やま折り



該当する番号に○をつけてください

	1. 10代	2. 20代	3. 30代
年齢	4. 40代	5. 50代	6. 60代
	7. 70代以上		
性別	1. 男	2. 女	
居住地域	1. 浜町・沢江・沖・畑方面		
	2. 西部方面		



やま折り



国や道などからのお知らせ

【各種自衛官等の募集】

自衛官候補生(男子)、技術海上・航空幹部、技術海曹・空曹を募集します。

◇お問合せ先

自衛隊札幌地方協力本部 小樽地域事務所(小樽市稲穂2 樽石ビル2F) 22 4
 ☎0134-225521

【平成26年度調理師試験について】

平成26年度調理師試験を次のとおり実施します。

日時 8月28日(木)

午後1時30分～午後4時

場所 札幌市

受験資格 中学校若しくはこれに準ずる学校を卒業し、給食施設又は飲食店営業、魚介類販売業若しくはそぞがい製造業で、平成26年5月23日までに、2年以上調理の業務に従事した方

○受験願書受付期間

5月12日(月)～5月23日(金)

○受験願書配布場所

・各保健所・支所
 ・北海道HPからダウンロード

http://www.pref.hokkaido.lg.jp/hf/ktth/kak/tkh/sikaku/chouris-hi-shiken-home.htm

◇受験願書提出先・お問い合わせ先

・北海道俱知安保健所
 健康推進課健康増進係
 〒044-8588

虻田郡俱知安町北1条東2丁目
 後志合同庁舎内
 ☎0136-231952

・余市支所

〒046-0015
 余市郡余市町朝日町12

☎0135-233104

・北海道岩内保健所健康推進課
 〒045-0022

岩内郡岩内町字清住2521
 ☎0135-621537

【自動車税の納期限は6月2日】

自動車税は毎年4月1日現在に自動車をお持ちの方に納めていただく税金です。

5月7日に納税通知書を発行しますので、納期限までに納税をお願いします。コンビニでも納税できます。納税通知書が届かない方や納税についてお問合せがある方は左の問い合わせ先まで連絡願います。

◇お問い合わせ先

後志総合振興局小樽道税事務所
 ☎0134-239441

4月から26名が入居開始

「ほほえみくらす」開所式

3月28日、古平町高齢者複合施設「ほほえみくらす」の開所式が行われました。

施設は2012年で閉校となった旧古平高校の校舎を改修して、高齢者住宅23部屋のほかデイサービスやホームヘルプ等の介護サービス事業所、障害者就労継続支援施設を整備しました。

23部屋ある高齢者住宅は初回の申込で満室となり、単身者20名、夫婦3組6名の合わせて26名が4月1日から入居を開始しています。

開所式には関係者46人が出席。本間町長は「入居申込の倍率が1.5倍強となり、高齢者福祉の必要性を改めて痛感した。安心・安全で利便性の良い施設を整備することができたと思う」とあいさつをし、施設を運営する社会福祉法人古平福祉会木村理事長は「福祉のまち古平で障がい者と高齢者、町民が一体となった施設ができた。職員一同頑張つて素晴らしい施設にしていきたい」と希望を語りました。

「ほほえみくらす」という施設の名称は田附里菜さん(清住)が応募してくれた名



称で、古平町民をはじめ、道内外22名・33作品の中から採用されました。採用された田附さんには表彰盾と記念品が贈られました。



希望いっぱい、新生活のスタート!

古平小・中学校で入学式

【小学校】

7日、小学校体育館で入学式が行われ、16人が新しく始まる学校生活に胸いっぱい希望を抱え、6年間の小学校生活をスタートさせました。

式では、全校児童や保護者の温かい拍手を受けながら新1年生が笑顔で入場しました。



担任の先生から名前が呼ばれるとみんな元気よく返事をしていました。

野島校長先生は「良いお手本になるお兄さんお姉さんがたくさんいます。お兄さんお姉さんを見習って、あいさつを元気よくできる1年生、最後まで頑張る1年生になってください」と呼びかけました。



6年生の児童会長である八幡花里さんは「ときには難しい問題もあると思いますが私たちに聞いてください」と一緒に頑張りました。

式の後、町内各団体より入学祝として記念品が贈られました。町建設協会（福津隆範会長）からは絵の具セット、町交通安全協会（加我孝芳会長）は自転車ヘルメット、幼児センター保護者会（苗代澤ちまき会長）は算数ボックスと粘土板、町防犯協会（内田正雄会長）はホイッスルアイテムなどでした。



【中学校】

古平中学校の体育館で7日、入学式が行われ新入生19人が新たな学校生活をスタートさせました。

式では、学生服やセーラー服姿の新入生が少し緊張した表情で入場すると、在校生や保護者などが大きな拍手を送っていました。



村井校長先生は「自分自身どんな中学生になりたいのかを思い描いて、簡単にくじけない強い心で夢に向かって取り組んでください」とあいさつ。

在校生を代表して3年生

の生徒会長である坂下あかりさんが「自分で考え行動することが多くなります。1日も早く中学校生活に慣れて活躍してください」と歓迎の言葉を述べました。最後に新入生を代表して山口夏生さんが誓いの言葉を述べて式を閉じました。



3/24 (月)

「除雪ボランティア感謝状贈呈」～小田嶋組・福津組



3月24日、役場町長室で除雪ボランティアとして空き家の屋根の雪おろしと公共施設の除雪を行ってくれた町内の小田嶋組と福津組の2社へ感謝状が贈呈されました。

小田嶋組は、作業員と小型の除雪機や重機で、国道沿いで不特定多数の住民が往来する場所に位置している空き家の屋根の雪下ろしを実施。

福津組は「ほほえみくらす」の内覧会に合わせて、重機で、ほほえみくらすまでの道路や駐車場の除雪、融雪剤の散布を実施。

それぞれ、地域住民や利用者の安心安全に大きく貢献してくれたため感謝状が贈呈されました。贈呈式では本間町長から深く感謝の意が述べられました。

4/1 (火)

「新しいお友達と仲良く遊ぼう！」～幼児センター 入園式



1日、認定こども園ふるびら幼児センターみらいで入園式が行われ、進級園児42名、新入園児16名の合わせて58名が各クラス担任を先頭に笑顔で入場しました。

式では宮田所長が「新しいお友達がいっぱい入りました。早く仲良くなっ
ていっぱい遊んでください」と園児たち
に呼びかけていました。

また、古平町交通安全推進委員会から園児に「自由帳」などがプレゼントされ、本間町長から園児を代表して新入園児の五十嵐芽衣ちゃん(旭町)に手渡されました。

園児紹介では担任の先生がひとりひとりの名前を呼ぶと「はい」と元気よく返事をし、これからの園生活を楽しみにしているようでした。

4/9 (水)

「新1年生に交通安全呼びかけ」～春の全国交通安全運動



春の全国交通安全運動(4月6日～15日)に合わせて古平町でも交通安全に対する取組が行われました。

期間中、小学生や中学生の通学時間に合わせて、役場前の交差点や小学校下の交差点で「交通安全指導」として町交通安全指導員や警察署員らが新1年生などの児童・生徒に交通安全を呼びかけました。

また、15日は、薄暗くなる午後5時30分頃から「パトライト作戦」を実施し、道行くドライバーにライトの早め点灯などを呼びかけました。

古平町は3月28日に町内の死亡事故ゼロ3000日を達成し現在も継続中です。

町民の皆さん よろしくお願ひします

【町職員関係の新採用】



保健福祉課介護保険係
兼介護支援係
主事 小野 瑞季
(札幌市出身)

はじめまして。
私は、ずっと札幌に住んでいたため、自然が豊かな古平での生活は新鮮で楽しいです。
古平町のイベントに積極的に参加し、町民の方々と交流を通して、古平町に慣れていきたいと考えています。
いち早く仕事を覚えて、町民の方々に信頼されるような職員になれるよう頑張りますのでよろしくお願い致します。



財政課課税係
主事 中島 悟
(旭川市出身)

仕事でも古平の生活でもまだまだ慣れていないことが多く戸惑うことも多いですが、一日も早く新しい生活に慣れ、町民の皆様に信頼される職員となるべく努力したいと思ひますので、よろしくお願い致します。



総務課企画調整係
主事 齋藤 大地
(余市町出身)

古平町は小学校2年生の頃まで住んでいて、自然であふれており、とても空気がおいしいです。またこの地に戻れたのも何かの縁だと思ひますので、町職員として一生懸命働きたいです。少しでも昔のような活気を取り戻すためにも、外への視界を広げて、町民の方々とたくさんコミュニケーションをとっていきたくです。
釣りやスキーが趣味なので、アウトドアな休日を過ごしたいです。黒ぶちメガネがトレードマークなので見かけたらぜひ、声をかけてください。よろしくお願い致します。



総務課総務係兼防災対策係
主事 羽生 圭佑
(余市町出身)

はじめまして。
私は今まで古平町に何回かしか来たことがなく、まだ古平町のことにはあまりわからないので、これから古平町について沢山勉強していきたいと思ひています。
そして、町民の皆さんとたくさん関わり、信頼していただける職員を目指して頑張りますのでよろしくお願い致します。
もし見かけたら気軽に話しかけてください。



幼児センター
保育士 白濱彩織
(積丹町出身)

私の出身は隣の美濃なので身近な町だと感じています。海がきれいなすてきな町だと思います。
幼児センターの子どもたちとたくさん楽しいことを経験し、自分も成長していきたいです。早く子どもたちみんなと仲良くなりたいと思ひています。
これからよろしくお願い致します。



保健福祉課医療対策係
係長 稲垣 雄一
(天塩町出身)

はじめまして。
北海道から派遣できました。古平町の地域医療の確保に向け頑張ります。
よろしくお願い致します。



保健福祉課健康推進係
主事 飯田悠梨乃
(八雲町出身)

はじめまして。
古平町は高い所から見た海の景色がとても綺麗で、町の雰囲気も私の地元とよく似ているのでとても親しみを感じています。
少しでも町の皆様のお役にたてるように頑張ります。
これからよろしくお願い致します。



保健福祉課高齢者支援係
主事 松浦 亮介
(余市町出身)

一日でも早く仕事を覚えて一人前になり、皆さんが信頼できる職員になれるよう努力したいと思ひています。
古平町は釣りで何度か来たことがあります。自然豊かな町でも居心地がいいなと思ひました。
これからよろしくお願い致します。



教育委員会生涯学習係
主事 小笠原 基
(小樽市出身)

古平町は山や海に囲まれた自然豊かな場所と聞いていたとおり、引越してきた日の夜、空を見上げた時の満天の星空は感動的でこの町で頑張ろうという気持ちになりました。まだ分からないことも多く、ご迷惑をおかけすることもあるかと思ひますが精一杯努力しますのでよろしくお願い致します。
私の部署は町民の方々と接する機会が多く、町の行事を担当させていただくので皆様に喜んでいただけるように頑張りたいです。そして、私自身も一町民としてお祭りなどのイベントを通して古平町の文化に触れ楽しむことができたらと思ひております。



幼児センター
保育士 松浦舞依
(余市町出身)

古平町はたくさんの自然があり、のびのびと生活することができる町だと思います。
私は、身体を動かすことが好きなので、子どもたちとたくさん身体を動かす遊びをしたいです。そして、子どもたちの目線に立ち物事を考えられ、楽しいこと悪いことをたくさん教え、自分自身も共有することのできる保育士になりたいと思ひます。



幼児センター
保育士 高田翔太
(小樽市出身)

古平町の印象は、自然豊かで虫も多く、とても住みやすい環境だと感じました。
子どもの健康と成長を助けていけるような仕事をしていきたいと思ひます。
野球部があるので入って、たくさん活躍していきたいと思ひます。

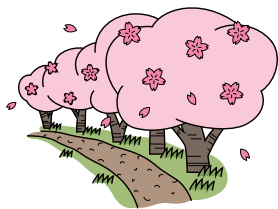

【北後志消防組合古平支署の新採用】

皆さんはじめまして。
町民の皆さんが、安全に安心して暮らしてもらえよう、そして、1人でも多くの人に感謝されるよう頑張ります。
好きな野球も続けていきたいと思ひます。
これから皆さんよろしくお願い致します。



北後志消防組合古平支署
警防係
佐藤 誠斗
(小樽市出身)

はじめまして。
石狩から来たため、現在は古平町について勉強しているところです。
今後、町民の皆様と交流を深め、少しでも早く信頼される消防官になりたいと思ひます。
一生懸命仕事に取り組むので皆様どうかよろしくお願い致します。



北後志消防組合古平支署
消防団係
坂上 隼汰
(石狩市出身)

【教職員の新採用】



古平小学校
教諭 名畑 佐和
(小樽市立桂岡小学校より)



古平小学校
教諭 綿路 直之
(岩内町立岩内中央小学校より)



古平小学校
教諭 川村 清司
(赤井川村立赤井川都小学校より)



古平小学校
教頭 丸岡 哲也
(黒松内町立黒松内小学校より)



古平中学校
養護教諭 吉田 友香
(新規採用)



古平中学校
教諭 柳澤 秀文
(小樽市立長橋中学校より)



古平中学校
教頭 柴山 理香
(島牧村立島牧中学校より)



古平小学校
教諭 草嶋 美明
(仁木町立銀山小学校より)

町職員の人事異動

4月1日付 () は前職

【総務課】

総務係兼防災対策係(新規採用) 羽生圭佑 企画調整係(新規採用) 齋藤大地

【財政課】

財政課長兼課税係長(財政課長) 三浦史洋 課税係(新規採用) 中島悟

【民生課】

民生課長事務取扱を解く(民生課長事務取扱) 田口博久 民生課長(民生課健康保険係長) 和泉康子 健康保険係長(後志広域連合派遣) 湯浅学 健康保険係(保健福祉課介護保険係) 前田翔大

【保健福祉課】

介護保険係(保健福祉課介護保険係兼介護支援係) 平田雅一 介護保険係兼介護支援係(新規採用) 小野瑞季 障害者支援係兼高齢者支援係(保健福祉課高齢者支援係) 佐々木章次 高齢者支援係(新規採用) 松浦亮介 健康推進係(新規採用) 飯田悠梨 乃 医療対策係長(北海道から派遣) 稲垣雄一

【産業課】

水産係長兼商工観光係長(産業課水産係長) 田名辺信行 【子育て支援センター】 保育士(再任用) 幼児センター 保育士) 本間千枝

【幼児センターみらい】

保育士兼子育て支援センター 保育士(幼児センター) 堀由美子 保育士(子育て支援センター) 保育士 鈴木理子 保育士(新規採用) 白濱彩織 保育士(新規採用) 高田翔太 保育士(新規採用) 松浦舞依

【教育委員会】

管理係長(教育委員会生涯学習係長) 中村貴人 生涯学習係長 兼生涯スポーツ係長(財政課課税係長) 小原和之 生涯学習係(新規採用) 小笠原基 生涯スポーツ係(教育委員会生涯学習係) 殿山大智 教育委員会管理係兼務を解く(生涯スポーツ係管理係) 木村敏史

◎退職(3月31日付)

(幼児センター) 保育士) 本間千枝 (産業課商工観光係長) 白幡柳子 (教育委員会生涯スポーツ係長) 三浦一志 (保健福祉課障害者支援係長) 中村理恵 (民生課健康保険係) 柳田真希

北後志消防組合古平支署の人事異動

□4月1日付 ※() は前職 予防係主任兼救助係主任(予防係主任) 日野利信 警防係兼庶務係(警防係) 阿部峻一 消防団係(新規採用) 坂上隼汰 警防係(新規採用) 佐藤誠斗

教職員の人事異動

◎転入教職員 ※() 内は前任地

【古平小学校】

教頭丸岡哲也(黒松内町立黒松内小学校) 教諭川村清司(赤井川村立赤井川都小学校) 教諭綿路直之(岩内町立岩内中央小学校) 教諭名畑佐和(小樽市立桂岡小学校) 教諭草嶋美明(再任用) 仁木町立銀山小学校) 教諭小笠原昌子(再任用) 古平町立古平小学校)

【古平中学校】

教頭柴山理香(島牧村立島牧中学校) 教諭柳澤秀文(小樽市立長橋中学校) 養護教諭吉田友香(新規採用) ◎転出教職員 ※() 内は新任地

【古平小学校】

教頭横山政彦(仁木町立仁木小学校) 教諭中川融(岩内町立岩内西小学校) 教諭布川陽子(小樽市立入船小学校) 教諭涌井大輔(岩内町立岩内西小学校) 教諭山川沙都美(小樽市立桜小学校)

【古平中学校】

教頭道下誠(京極町立京極小学校) 教諭加藤大裕(岩手県遠野市立遠野中学校) 養護教諭吉岡茜(猿払村立芦野小学校) ◎退職

【古平小学校】

教諭小笠原昌子

子育て支援センターの活動！



平成25年度、古平町子育て支援センターはたくさんのお親子に親しまれ、3,700人以上(延べ人数)の方々にご利用していただきました。

今後とも地域全体に親しまれ、古平町の親子が楽しんで子育てができるようサポートしていきます。お気軽に遊びに来てください。

みんなの広場



センターの遊具や絵本などで自由に遊べます。保育士による遊び(手遊び・絵本の読み聞かせなど)の時間もありません。

- ◆対象 町内在住の0歳～小学校就学前のお子さんと保護者(ただし幼児センターの通園児は対象外)
- ◎実施日 毎週 火曜日と木曜日
- ◎時間 午前10時～11時30分

行事の広場

誕生会や季節に合わせた行事(遠足・七夕・クリスマス・ひなまつりなど)を行います。

年齢別の広場

同年齢の子どもを持つ親子で交流します。保育士による遊び(手遊び・絵本の読み聞かせなど)の時間もありません。

ちよひの広場



◆対象 平成25年4月2日以降に生まれたお子さん(新生児・0歳児)と保護者

- ◎実施日 支援センター便りに掲載
- ◎時間 午前10時～11時30分

【おあそびひよこの広場】

◆対象 平成24年4月2日～平成25年4月1日までに生まれたお子さん(1歳児)と保護者
※実施日・時間についてはちいさいひよこの広場と同じ

うごき広場

◆対象 平成23年4月2日～平成24年4月1日までに生まれたお子さん(2歳児)と保護者

- ◎実施日 支援センター便りに掲載
- ◎時間 午前10時～11時30分

子育て・育児相談

子育てについて心配なこと等、どんなことでもお気軽にお話しください。電話・面談にて相談に応じます。

- ◎電話相談 毎週 月～金曜日 午前10時～午後4時(お昼休み午後0時～午後1時)
- ◎面接相談 事前にお電話ください

絵本の貸し出し・自由開放

広場がない時でも、支援センターで自由に遊んだり絵本を借りに来たりすることができます。

- ◎時間 午前10時～午後4時(お昼休み午後0時～午後1時)

子育て講習会



「お菓子作り教室」「ベビーマッサージ教室」「おはなしの広場」「給食試食会」「人形劇鑑賞会」「子育て講演会」などを行います。

て学びながら保護者同士の交流を図ります。



5月 こどもの日の会



9月 えんそく



12月 クリスマス会



7月 みずあそび



10月 うんどうかい



3月 陽だまりの会

◇お問い合わせ

子育て支援センター 担当 本間

電話 42-4151

FAX 42-4152

ふるびら 元気っ子

町内に住む満1歳になる子どもを紹介します。今月号は4月に誕生日を迎えた子どもです。



ことみ
堀 采海 ちゃん
4月3日生
保護者 高寿さん
由美さん
(丸山町)
(由美さんより)
健やかに育てほしい

人権擁護委員に坂下肇一さんが 委嘱されました



坂下肇一さん(浜五)が人権擁護委員として、平成26年4月1日付けで法務大臣から委嘱されました。また、平成23年4月から平成26年3月までの3年間人権擁護委員として尽力

された前任者の佐々木鉄男さん(沢江町)に札幌法務局小樽支局首藤支局長より感謝状と記念品が贈呈されました。皆さんの身近で起こった人権にかかわる悩み事がありましたら、是非お気軽にご相談ください。

◆連絡先

法務省人権擁護委員
坂下 肇 一
古平町大字浜町103番地
☎090-1138513905

どうぞよろしくお願ひします。

今年雪が多かった

最大積雪深とは降り積もった雪が最も高かった値です。気温の上昇等により雪が融けるなど毎日変化します。今シーズンは1m97cmと3番目に高かったです。(左表参照)

また、累加降雪量とはそのシーズンに毎日降った雪の量を合計したものです。今シーズン(H25)は10m51cmでH22に次いで2番目に多く、過去5年間を比べてみても雪の多い年でした。

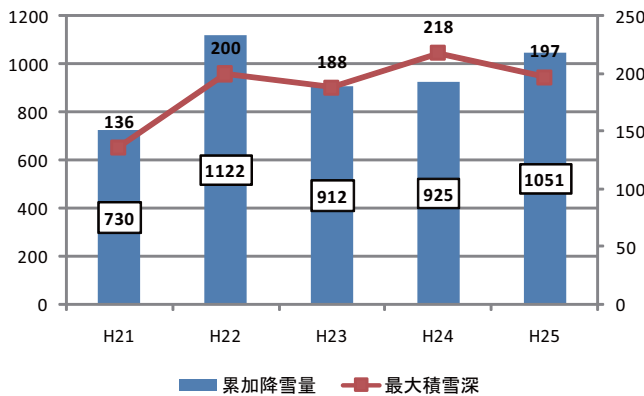

+ 5月の休日当番病院

◆5月3日(土)
森内科胃腸科医院
(☎32-1308)

◆5月4日(日)
よいちクリニック
(☎21-4570)

◆5月5日(月)
よいち整形外科クリニック
(☎48-5000)

◆5月6日(火)
脳神経外科よいち港南クリニック
(☎21-5566)

◆5月11日(日)
わたなべ内科医院
(☎22-3989)

◆5月18日(日)
北郷耳鼻咽喉科医院
(☎23-5533)

◆5月25日(日)
佐野内科クリニック
(☎22-7001)

※当番医の診療時間は9時〜17時まで
※夜間については余市協会病院で急患に限り診療しております。

診療時間 午後6時〜翌日午前7時

診療科目 内科、小児科、外科、

整形外科

いきいき・ほのぼの文芸

古平町岬短歌会



弥生とも思えぬ寒き日のつづき仏間の櫛新葉黒ずむ
 窓の辺にすがしく咲きしシクラメン白き花びら光受け止め
 オリンピックに力の限り尽くしたる十七才のくやし涙だよ
 雪に凍れにこもる日々なり販売車の切り身の鮭を買心にも馴れぬ

ゆつたりと青空に遊ぶ海鳥は眞白き羽のそのコントラスト
 念願の記念歌集は五十年史数多の思ひ出くり返し読む
 年重ね物忘ること多かりて夫の慰め大丈夫かと

古平俳句会

海鳴りを海に戻して春の雪
 海に来て戸惑ひ見せて木の芽風
 渡辺 嘉之
 賑やかに燕の出入り軒端の巢
 鉢植の椿抱えて子が土産
 山口 悦子
 春雪のほたりと衾を濡らしけり
 聞きなれし訛弾けて春の潮
 室谷 弘子
 わらべ歌思はずハミング山笑ふ
 雨やんで窓に黄砂のあと残り
 仲谷 比呂子

三月は名のみ山肌まだぎびし
 朝風の奏でる音に春の雪
 高橋 重子
 ゆつくりと溶けて手の甲春の雪
 春よ来い思わず天を見上げたる
 山口 哲



町長室から 雑感

カレンダーを取り換える頃から雪の降り方が激しくなり、4年続きの大雪の予兆を感じながら日夜の雪かきに翻弄されて早3カ月が過ぎ、今年も雪が多かったと実感しながら新年を迎えた。この間、三つの大きな事業を単年度で仕上げるという近年にない事業展開の中で、雪の影響などによる完成の遅れが気になっていたのであるが、関係者の頑張りによつて防災無線は2月3日からの運用開始で産声を上げ、高齢者複合施設は想定外の倍率で好評を博し、衛生管理型の水産物流通荷捌き施設も年度内に無事完成して共に、予定どおり4月1日に供用開始ができた。大変有り難く思っている。

今、町の中は重苦しい空気に包まれている……言わずもがなであるが何としても町の再興に向けて頑張つて参りたい！これは雑感ではなく、実感であり本音である。

古平町長 本間 順司

【お詫び】

先月号の古平町岬短歌会の内容に誤りがありましたので、深くお詫びするとともに訂正させていただきます。
 坂本信子さんの短歌

(誤) 大切に作りし短歌清書すと朝の日差しす机に伺ふ
 (正) 大切に作りし短歌清書すと朝の日差しす机に向ふ

ご寄付いただき誠にありがとうございました(敬称略)

◎現金

100,000円 藤野 覚(丸山町)
 30,000円
 (株)さがら設計事務所
 代表取締役 相良 孝一(札幌市)
 100,000円 大川原 猛(入船町)

おたんじょうおめでとう

氏名 生年月日 保護者 町内
 中野 未来ちゃん 3・13 基さん浜 三

ご冥福をお祈りいたします

氏名	年齢	死去月日	町内
高久 嘉信さん	65歳	3・16	歌棄町
工藤 みよさん	92歳	3・25	泥の木
大川原シナさん	98歳	3・27	入船町
前田きみよさん	97歳	4・5	沢江町
八幡 倫子さん	83歳	4・6	新地町

町の人口と世帯数

	前月比
人口	3,454人 (-10)
男	1,622人 (-4)
女	1,832人 (-6)
世帯数	1,852世帯 (+4)
外国人	23人 (0)
男	2人 (0)
女	21人 (0)

(平成26年3月末日現在住民基本台帳人口)